

# Herzlich Willkommen zur Bürgerversammlung Süd



Stadt Ingolstadt  
Hauptamt



Bürgerversammlung Süd am 19.05.2015



# **RÜCKBLICK AUF MAßNAHMEN SEIT DER LETZTEN BÜRGERVERSAMMLUNG UND AUSBLICHE**

# Referat OB

## Bürgerhaushalt 2013



Stadt Ingolstadt  
Hauptamt

Maßnahmen Bürgerhaushalt 2013	Betrag
FFW Brunnenreuth: Einsatzjacken	2208,32 €
FFW Zuchering: Ausstattung	2279,36 €
Bank und Abfalleimer bei der Mariensäule/Am Baderbickl	4773,00 €
FFW Brunnenreuth: Wassersauger	2181,23 €
FFW Hagau: Rasenmäher	499,00 €
Erweiterung Außenspielgeräte Kinderkrippe Kleine Welt	4895,39 €



Bürgerhaushalt 2014	Umgesetzte Maßnahmen
Schule Zuchering – Anschaffung von Mediatheken	3134,51 €
Sanierung Feuerwehrhaus Zuchering	1349,16 €
Bolzplätze am Grasinger Weg	4500,00 €



## Baugebietsausweisung 2011 – 2013



Bauparzellen:	57
ca. Wohneinheiten:	100 – 120
Einwohner:	250 – 300
Einzel-, Doppelhausbebauung, Hausgruppen	
Gebietscharakter:	WA
GRZ: 0,4	GFZ: 0,5

# Baugebiet Zuchering - Am Fort X



Stadt Ingolstadt  
Hauptamt





# Baugebiet Zuchering - Am Fort X



**Stadt Ingolstadt**  
Hauptamt



# Baugebiet Zuchering - Am Fort X



Stadt Ingolstadt  
Hauptamt

## Erschließungsstraßen Baugebiete:

hier: Baugebiet „Zuchering – Am Fort X“

Bauzeit: 23.06.2014 – 30.05.2015

Projektkosten (gesamt): ca. 935.000 €

Ausführende Firma: S & F, Karlshuld

Übersichtslageplan:

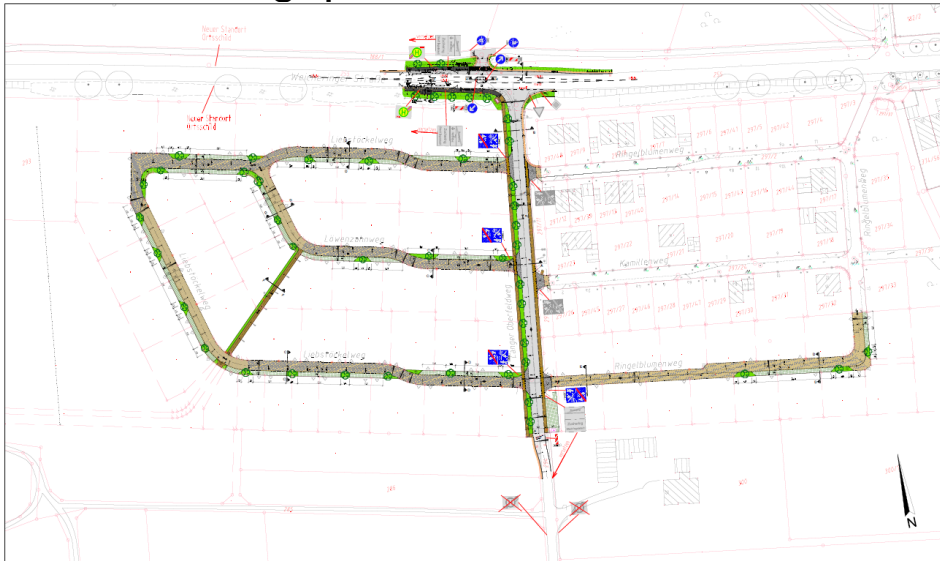

vor Baubeginn:



nach Bauende:







# Baugebiet Zuchering - Am Fort X

5 Bauparzellen wurden in einem Bieterverfahren zur Reihenhausbauung verkauft (B01 - B05)

insgesamt 33 städtische Bauparzellen (A01 - A28)

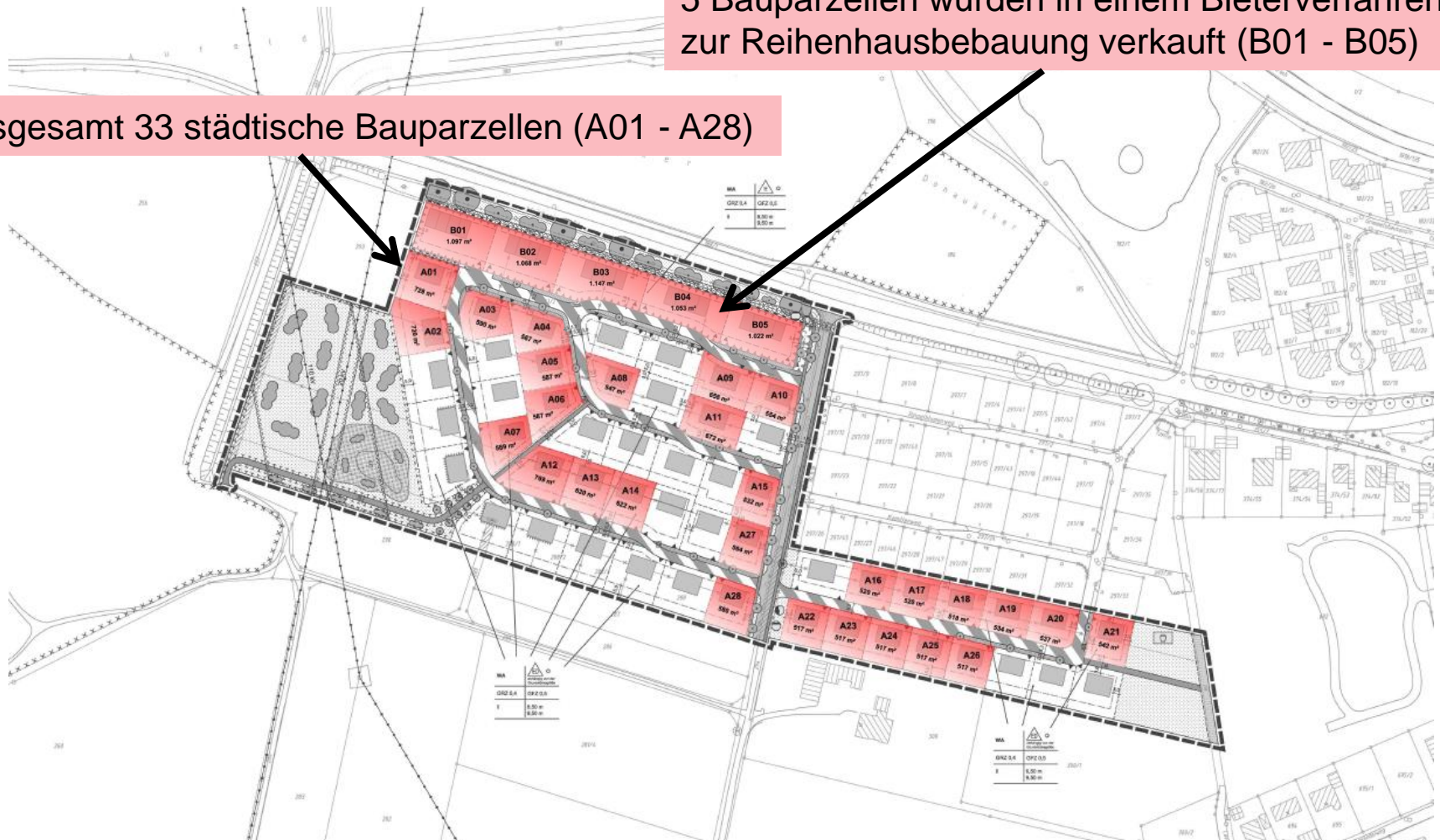



## Ergänzung der persönlichen Schutzausrüstung für die Freiwilligen Feuerwehren:

- |                                     |           |
|-------------------------------------|-----------|
| – Ingolstadt-Brunnenreuth (Hosen)   | 3.800.- € |
| – Ingolstadt-Hagau (Hosen, Stiefel) | 7.668.- € |
| – Ingolstadt-Zuchering (Mäntel)     | 3.800.- € |

Teilfinanziert aus dem Bürgerhaushalt.



## Ergänzung der Ausrüstung der Freiwilligen Feuerwehren:

- Ingolstadt-Brunnenreuth
  - Wassersauger 2.200.- €
  - Finanziert aus dem Bürgerhaushalt.
- Ingolstadt-Hagau
  - Beleuchtungsgerät 600.- €
- Ingolstadt-Zuchering
  - Übungsdummy 600.-€

# Kulturreferat-Stadtbücherei: Bücherbus Hinweisschilder



Stadt Ingolstadt  
Hauptamt

Hängen an den Haltestellen der INVG, an denen auch der Bücherbus der Stadtbücherei hält. Absprache mit INVG ist erfolgt

## Bücherbus der Stadtbücherei Ingolstadt





# Kulturreferat-Stadtbücherei: Bücherbus Hinweisschilder



**Stadt Ingolstadt**  
Hauptamt

**Dienstag** 14:40 bis 15:00 Uhr  
**Oberbrunnenreuth** Am Euler  
**2-wöchentlich** jeweils gerade Kalenderwoche

Anfahrtstermine unter: [www.ingolstadt.de/stadtbuecherei](http://www.ingolstadt.de/stadtbuecherei)  
☒ [buecherbus@ingolstadt.de](mailto:buecherbus@ingolstadt.de) ☎ Tel. 0841 305-3821



**Dienstag** 15:30 bis 15:55 Uhr  
**Hagau** Gasthof Natzer/Weiherstr.  
**2-wöchentlich** jeweils gerade Kalenderwoche

Anfahrtstermine unter: [www.ingolstadt.de/stadtbuecherei](http://www.ingolstadt.de/stadtbuecherei)  
☒ [buecherbus@ingolstadt.de](mailto:buecherbus@ingolstadt.de) ☎ Tel. 0841 305-3821



**Dienstag** 16:05 bis 17:25 Uhr  
**Zuchering** Kirchplatz  
**2-wöchentlich** jeweils gerade Kalenderwoche

Anfahrtstermine unter: [www.ingolstadt.de/stadtbuecherei](http://www.ingolstadt.de/stadtbuecherei)  
☒ [buecherbus@ingolstadt.de](mailto:buecherbus@ingolstadt.de) ☎ Tel. 0841 305-3821



**Mittwoch** 14.35 bis 15:00 Uhr  
**Unterbrunnenreuth** Am Sunder/Bushaltest.  
**2-wöchentlich** jeweils ungerade Kalenderwoche

Anfahrtstermine unter: [www.ingolstadt.de/stadtbuecherei](http://www.ingolstadt.de/stadtbuecherei)  
☒ [buecherbus@ingolstadt.de](mailto:buecherbus@ingolstadt.de) ☎ Tel. 0841 305-3821



# Referat IV

## Jugendamt - Rückblick



Stadt Ingolstadt  
Hauptamt

Schaffung von 12 zusätzlichen Krippenplätzen in der kath. Kita St. Blasius. Die Plätze gingen 2013 in Betrieb.



Förderung  
durch die  
Stadt:

Sanierung:  
599.800 €

Anbau:  
43.150 €



## Ballspielhalle Zuchering:

**Bauzeit: Anfang 2015 –  
Anfang 2016**

**Baukosten: 3.250.000 €**

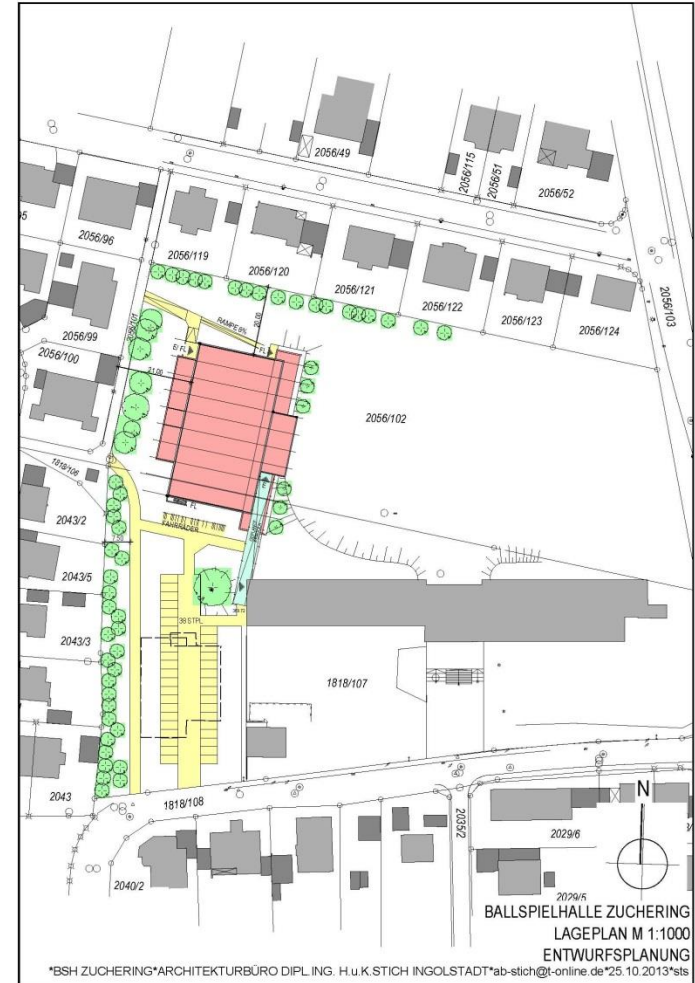
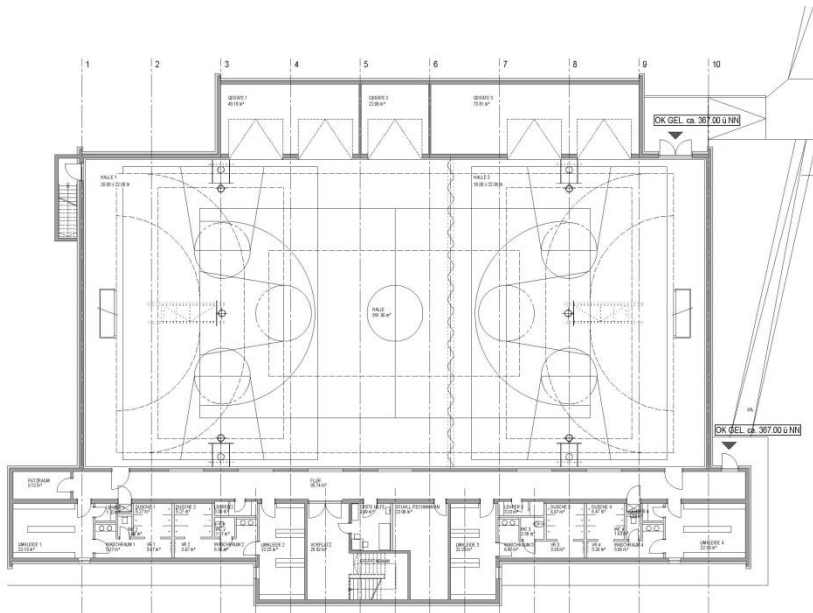

\*BSH ZUCHERING\*ARCHITEKTURBÜRO DIPL. ING. H.U.K.STICH INGOLSTADT\*ab-stich@t-online.de\*25.10.2013\*sts

# Referat für Hoch- und Tiefbau

## Tiefbauamt - Rückblick



Stadt Ingolstadt  
Hauptamt

### Ausbaumaßnahmen (Straße / Gehweg):

hier: „Umbau Einmündung Georg-Heiß-Str. /  
Robert-Koch-Str.“

Bauzeit: März – April 2014

Projektkosten (gesamt): ca. 75.000 €

Ausführende Firma: S & F, Karlshuld

Übersichtslageplan:

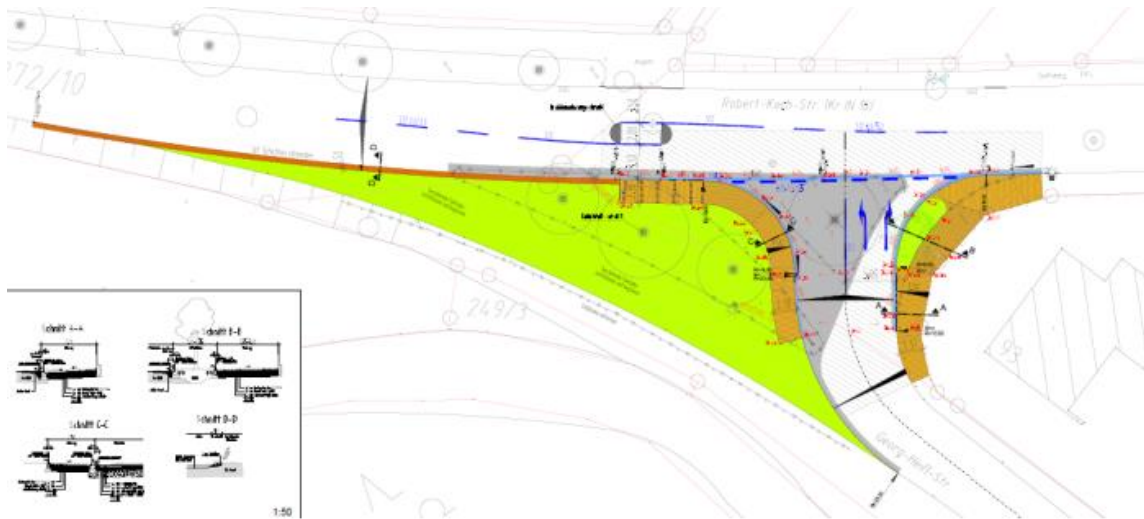

vor Baubeginn:



nach Bauende:





# Referat für Hoch- und Tiefbau

## Tiefbauamt - Rückblick



Stadt Ingolstadt  
Hauptamt

### Ausbaumaßnahmen (Straßenbau):

hier: „Hopfengasse“ Anbindung an  
St.-Nikolaus-Straße

Bauzeit: 23.06.2014 – 31.07.2014  
Projektkosten (gesamt): ca. 124.000 €  
Ausführende Firma: Schulz, Neuburg

Übersichtslageplan:

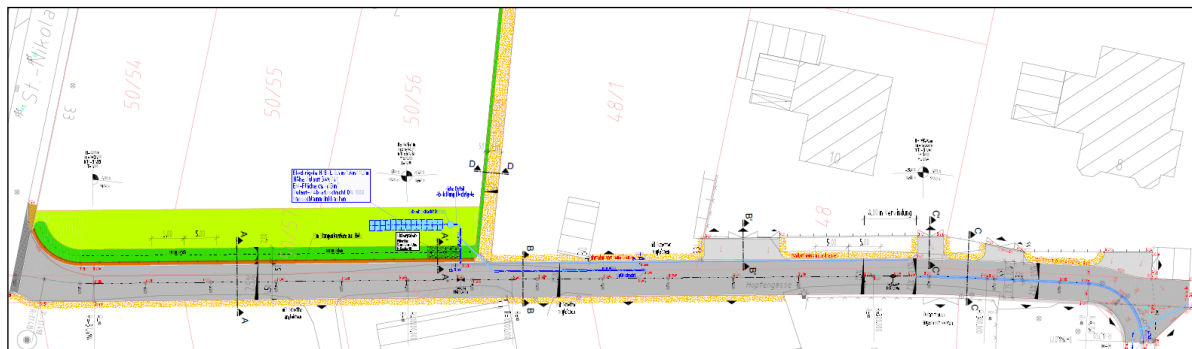

vor Baubeginn:



nach Bauende:



## Geh- und Radwege:

hier: Gehwegprogramm 2013: „Gehweg Karlshulder Straße“ (Unterbrunnenreuth)

Bauzeit: Juni 2014  
Projektkosten (gesamt): ca. 26.000 €  
Ausführende Firma: S & F, Karlshuld

Übersichts-  
lageplan:

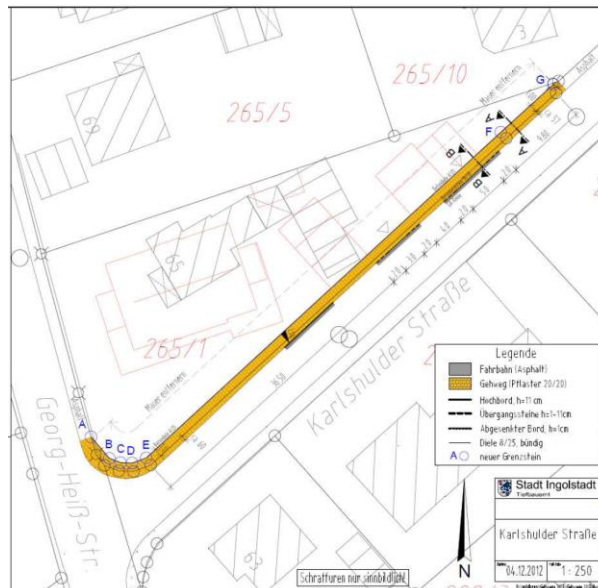

vor Baubeginn:



nach Bauende:



### Geh- und Radwege:

hier: „Geh- und Radweg Weicheringer Str.“ von Urnenfelder Str. bis Parkplatz Kempesee

Bauzeit: November 2013  
Projektkosten (gesamt): ca. 31.000 €  
Ausführende Firma: Bauka, Ingolstadt

### Übersichtslageplan:

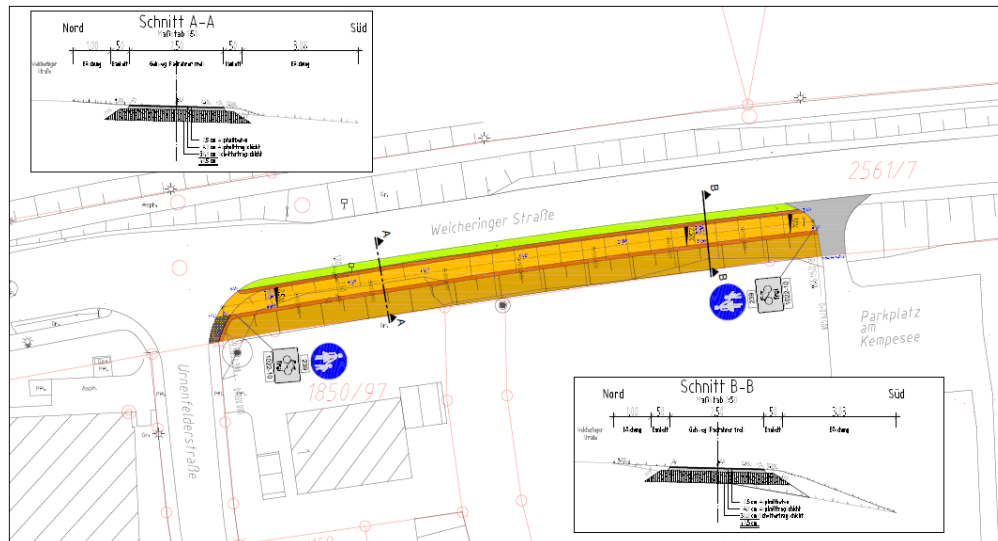

vor Baubeginn:



nach Bauende:







### Geh- und Radwege:

hier: Geh- und Radweg „Am Hochfeldweg“  
von Max-Immelmann-Kaserne bis Möbelhof

Bauzeit: Dezember 2014  
 Projektkosten (gesamt): ca. 80.000 €  
 Ausführende Firma: Götz, Karlskron

Übersichts-  
lageplan:

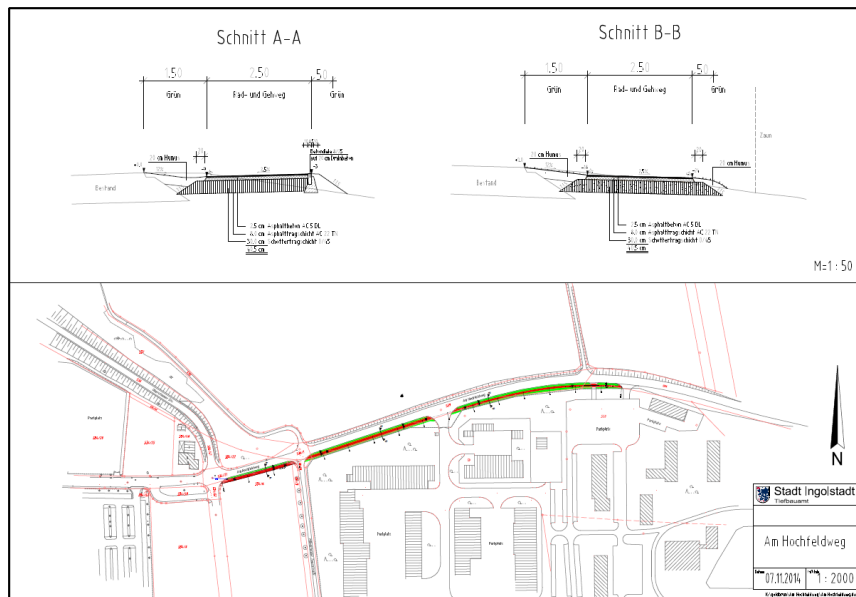

vor Baubeginn:



nach Bauende:





### Straßensanierungen (Trag- und Deckschicht):

hier: Verbindungsstraße Zuchering – Mändlfeld  
(„Mändlfelder Teerstraße“)

Bauzeit: Juni 2013  
Projektkosten (gesamt): ca. 131.000 €  
Ausführende Firma: Götz, Karlskron

Übersichts-  
lageplan:

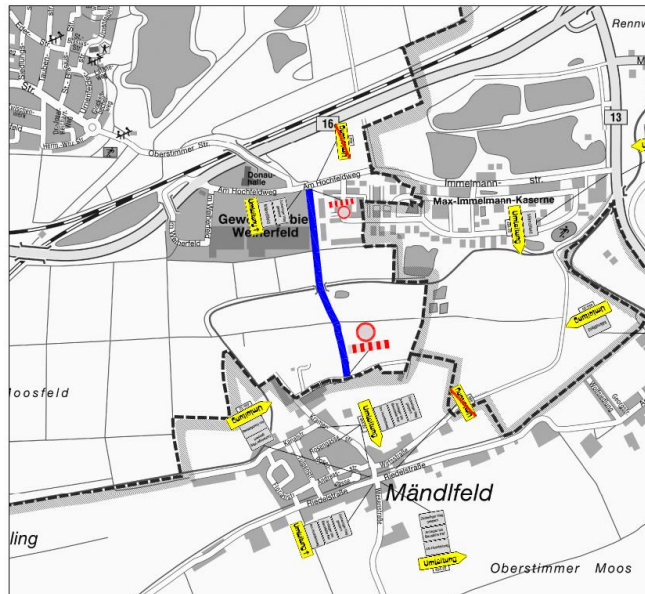

vor Baubeginn:



nach Bauende:



### Erschließungsstraßen Baugebiete:

hier: Baugebiet Hagau-Süd „Am Kirchsteig“

Bauzeit: voraussichtlich 2016

Projektkosten (gesamt): ca. 2.000.000 €

Übersichtslageplan:

vor Baubeginn:

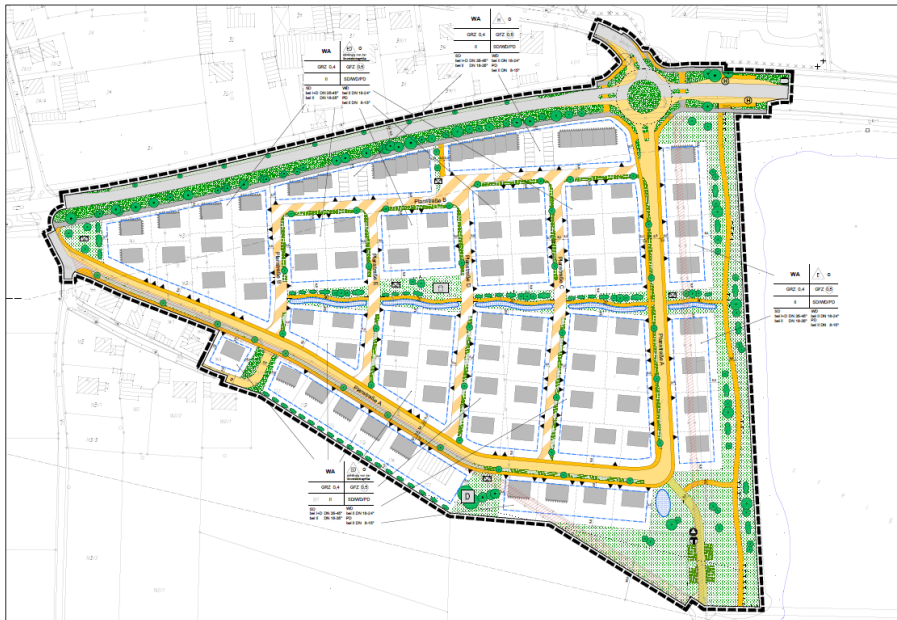

### Geh- und Radwege:

hier: Geh- und Radweg Aufeldstraße (in Hagau)

Bauzeit: ab Herbst 2015  
Projektkosten (gesamt): ca. 160.000 €

Übersichtslageplan:

vor Baubeginn:

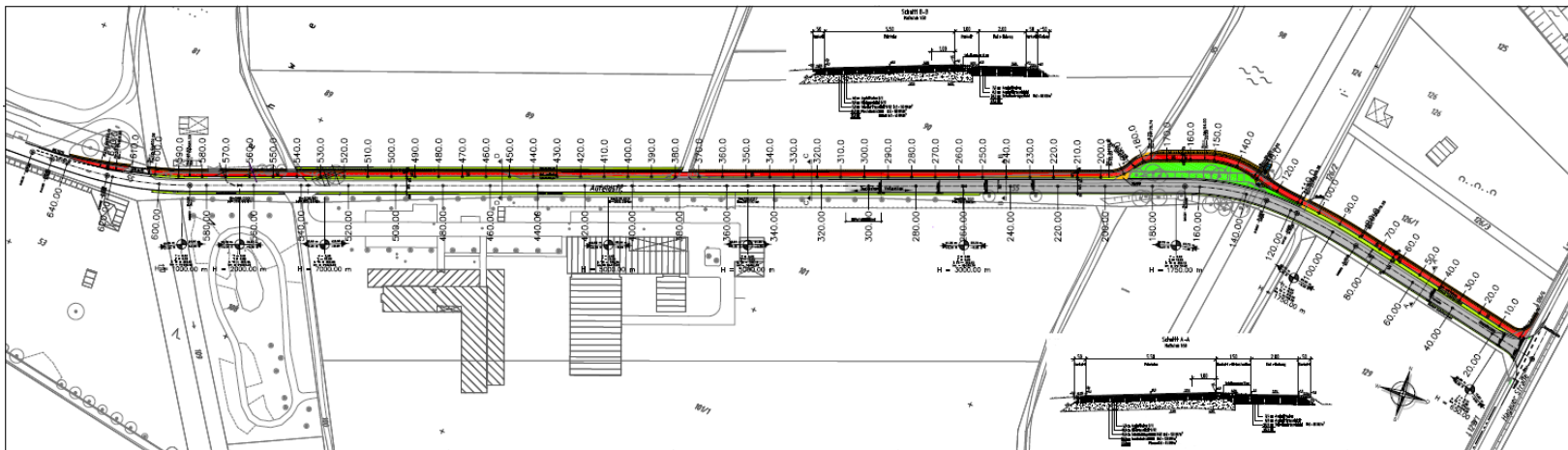





### Deckensanierung:

**hier: Hans-Denck-Straße von Georg-Heiß-Straße bis „Am Krautgarten“**

Bauzeit: Juni - Juli 2015  
Projektkosten (gesamt): ca. 200.000 €  
Ausführende Firma: Schulz, Neuburg

### Übersichtslageplan:

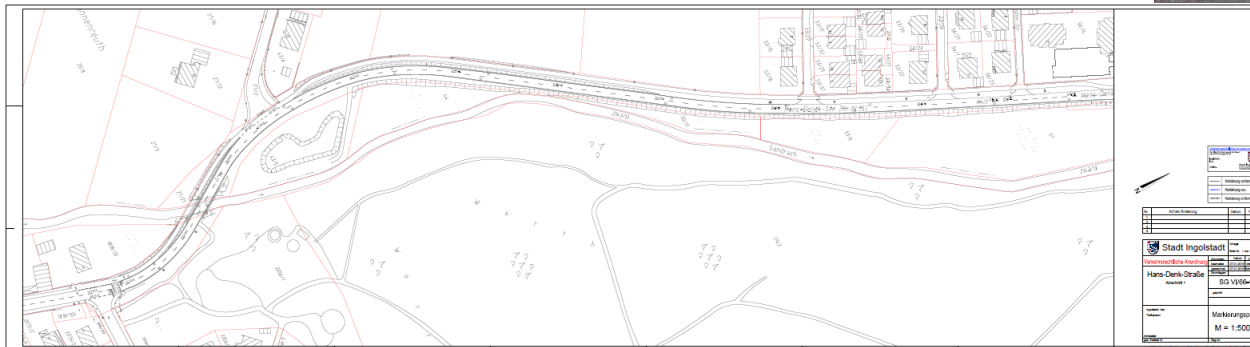

vor Baubeginn:



# Spielplatz Pfarrer-Medicus-Straße in Spitalhof - Rückblick



**Stadt Ingolstadt**  
Referat VII - Stadtentwicklung  
und Baurecht



Neuer Spielplatz im Neubaugebiet an der Grenze zu Oberbrunnenreuth (Herbst 2012):

- Kletterpyramide,
- Rodelhügel mit Hangrutsche,
- Schaukeln,
- Balancier- und Sandspielgeräte

# Umgestaltung Kriegerdenkmal Spitalhof - Rückblick



**Stadt Ingolstadt**  
Referat VII - Stadtentwicklung  
und Baurecht



Generalsanierung des  
Kriegerdenkmals in  
Spitalhof zum 100-  
jährigen Jubiläum des  
Krieger- und  
Soldatenvereins

- Unterstützung aus dem Bürgerhaushalt mit 10.000 €



# Ansaat von Blüteninseln im Grünzug Urnengräberfeld in Zuchering - Rückblick



**Stadt Ingolstadt**  
Referat VII - Stadtentwicklung  
und Baurecht





Spielplatz Ringelblumenweg  
im Baugebiet Oberfeld in  
Zuchering (Seit 2014)

Aufgrund des Ergebnisses  
der Anwohnerbeteiligung  
wurde die Fläche mit einer:

- Spielkombination,
- einer Seilbahn,
- einer Slackline,
- einer Nestschaukel-  
Kombination ausgestattet.





BMX-Bahn am  
Jugendspielplatz  
Urnengräberfeld (Seit  
2014)

- Bürgerhaushalt  
bezuschusste die  
Maßnahme mit 3000  
€



# Rodelhügel– Baugebiet Hagau-Ost - Rückblick



**Stadt Ingolstadt**  
Referat VII - Stadtentwicklung  
und Baurecht



Rodelhügel Hagau am  
Regenrückhaltebecken:  
(Seit Winterhalbjahr  
2012/2013)

- ca. 4 m hoher  
Rodelhügel
- Bezuschussung aus dem  
Bürgerhaushalt mit 800 €





# Umfeldgestaltung des Dorfbrunnens in Winden - Rückblick



**Stadt Ingolstadt**  
Referat VII - Stadtentwicklung  
und Baurecht



Neugestaltung des Umfeldes vom Dorfbrunnen in Winden mit:

- neuer Sitzbank
- Strauch- und Staudenpflanzungen in Anlehnung an die Auswahl für Bauerngärten in 2014/2015.
- Bezuschussung mit ca. 2500 € aus dem Bürgerhaushalt

# Pflanzmaßnahmen in Seehof - Rückblick



**Stadt Ingolstadt**  
Referat VII - Stadtentwicklung  
und Baurecht



Entlang der Weicheringer Straße in Seehof sind im Frühjahr 2015 Säulenhainbuchen als Straßenbäume gepflanzt worden.



An der Ostseite des Neubaugebietes ist eine Ausgleichsfläche mit Sträuchern, Wiesenansaat und Stauden angelegt worden.



# Klettergerüst am Spielplatz Robert-Koch-Straße in Unterbrunnenreuth - Rückblick



**Stadt Ingolstadt**  
Referat VII - Stadtentwicklung  
und Baurecht



## Klettergerüst Robert-Koch-Straße

- Verbesserung der Ausstattung des Spielplatzes
- Bezuschussung mit 4.000 € aus dem Bürgerhaushalt



Im Herbst 2013 hat das Forstamt einen ca. 1,08 ha großen Acker (Flurnummer 417) im Südosten Zuchering mit insgesamt 4.635 Bäumen und Sträuchern (16 verschiedene Arten) aufgeforstet.

Die Aufforstungsmaßnahme ist als Ausgleichsfläche dem städtischen Ökokonto zugeordnet.

1. Nutzung der Max-Immelmann-Kaserne für Asylbewerber
2. Zukünftige Bus-Linienführung der Linien 11 und 44
  - Infrastrukturplanung in Anbetracht weiterer ÖPNV und Individualmobilität
  - Busanbindung/Haltestellenplanung Oberbrunnenreuth
3. Verkehrsleitsystem in Zusammenhang mit der Fertigstellung des Dehner Gartencenters (Fertigstellung, Ansiedlung weiterer Betriebe)





4. Bau eines gemeinsamen Fuß- und Radweges an der Oberstimmer Straße im Bereich zwischen dem süd-östlichen Ortsende von Zuchering und „Am Hochfeld“
5. Umgehungsstraße für die Gemeinde Karlskron  
- Betroffenheit des Stadtteils Winden
6. Bauliche Weiterentwicklung/Bebauung BZA X Süd
7. Planungsstand Supermarkt – Standort Zuchering

## Verteilung im Bundesgebiet (Königsteiner Schlüssel)



Verteilungsquoten nach dem Königsteiner-Schlüssel  
für die Anwendung im Jahr 2014



© Vermessungsverwaltungen der Länder und BKG 2011, eigene Bearbeitung  
Kartographie und Layout: Bundesamt für Migration und Flüchtlinge, Referat 222



## Verteilung in Bayern

Oberbayern:	<b>33,9%</b>
Niederbayern:	9,6%
Oberpfalz:	8,8%
Oberfranken:	8,9%
Mittelfranken:	13,5%
Unterfranken:	10,8%
Schwaben:	14,5%





## Verteilung in Oberbayern

1.	Stadt München	30%
2.	Landkreis München	7,2%
3.	Landkreis Rosenheim	5,7%
4.	Landkreis Fürstentumbruck	4,7%
5.	Landkreis Traunstein	4,0%
6.	Landkreis Freising	3,8%
7.	Stadt Ingolstadt	<b>3,3%</b>
	Landkreis Eichstätt	2,9%
	Landkreis Pfaffenhofen	2,7%
	Landkreis Neuburg-Schrobenhausen	2,1%

## Ablauf, Unterbringung und Verteilung

### Ankunft in Deutschland



Aufnahme in einer Erstaufnahmeeinrichtung, dort:

- Stellen des Asylantrags
- Erstuntersuchung



Verteilung auf Kommunen und Landkreise in Gemeinschaftsunterkünften oder „dezentral“. Verbleiben dort bis zur Entscheidung über den Asylantrag.



„Anerkennung“



Wohnungssuche und Umzug



Ablehnung



Rückführung



# Referat V Asylbewerber

## Zweck: **Erstaufnahmeeinrichtung**

- Sammlung der Asylbewerber bei der Ankunft in Deutschland,
- Gewährleistung der Erstuntersuchung,
- Verteilung der Asylbewerber in andere Bundesländer, bzw. auf die Landkreise und Kreisfreien Städte in Bayern

## Zuständigkeit:

Die Regierung von Oberbayern

## Leistungen für Asylbewerber:

- Unterkunft und Vollverpflegung
- „Taschengeld“ und Kleidergeld
- Notwendige Gesundheitsfürsorge

Kein Anspruch auf Kindergarten, keine Schulpflicht





# Referat V Asylbewerber

## Gemeinschaftsunterkunft oder dezentrale Unterbringung

### Zweck:

- Gleichmäßige Verteilung der Asylbewerber im Bayern
- Unterbringung bis zum Abschluss des Asylverfahrens

### Zuständigkeit:

Die jeweilige Kommune oder der Landkreis, hier: Stadt Ingolstadt

### Leistungen für Asylbewerber:

- Unterbringung
- Stellung der Einrichtung
- Zahlungen zum Lebensunterhalt
- Notwendige Gesundheitsfürsorge
- Anspruch auf Kindergartenplatz und Schulpflicht



## Referat V Asylbewerber

### Geldleistungen

#### Mtl. Leistungsansprüche in der Erstaufnahmeeinrichtung:

Soziokulturelles Existenzminimum (sog. Taschengeld)	143,00 €
+ Gesundheitspflege	7,19 €
+ zur Anschaffung von Bekleidung und Schuhen	33,57 €
<b>Summe</b>	<b>183,76 €</b>

#### Mtl. Leistungsansprüche außerhalb Erstaufnahmeeinrichtung:

Soziokulturelles Existenzminimum	143,00 €
+ Gesundheitspflege	7,19 €
+ Bekleidung und Schuhe	33,57 €
Zwischensumme	183,76 €
+ bei Selbstversorgung	
physisches Existenzminimum (Essensgeld)	141,85 €
+ Reinigungs- und Waschmittel	3,56 €
<b>Gesamtsumme</b>	<b>329,17 €</b>

# Referat V Asylbewerber



## Standorte



Stadt Ingolstadt

Kartografie: Statistik und Stadtforschung  
Geobasis: Amt für Verkehrsmanagement und Geoinformation

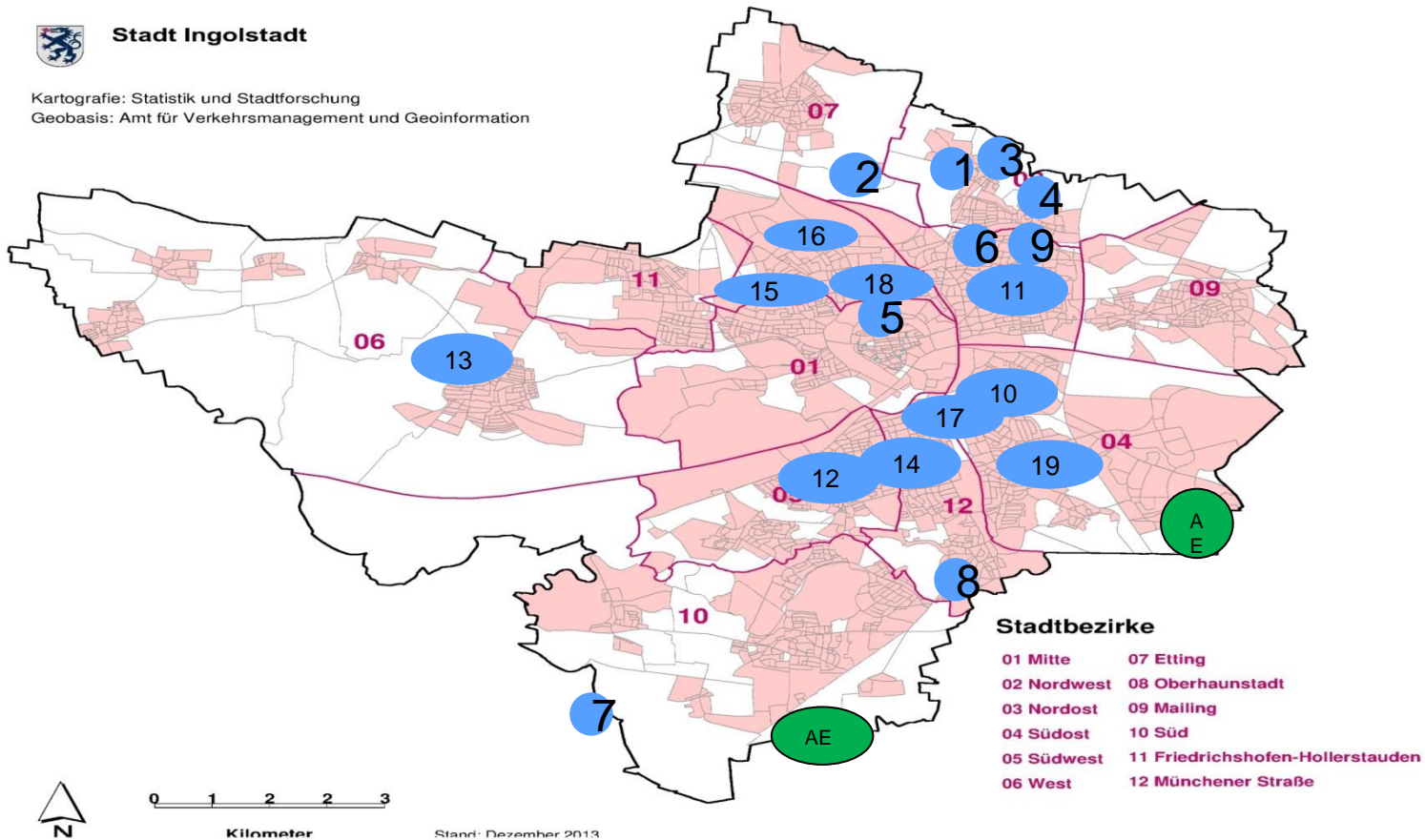



## Aktuelle Zahlen (Stand: 11.5.2015)

**In Gemeinschaftsunterkünften:** 0 derzeit gibt es keine  
GU

**Dezentral:** **490**

davon: Männer: 306

Frauen: 78

Kinder: 106

unbegl. minderjährige Flüchtlinge: 60

## Dependancen der Erstaufnahmeeinrichtung München

**Max-Immelmann-Kaserne insgesamt:** 456

davon auf Ingolstädter Flur **331**

auf Pfaffenhofener Flur 125

**Manchinger Str. P3** **297**

## Bus-Linienführung der Linien 11 und 44 – Ausgangssituation 1

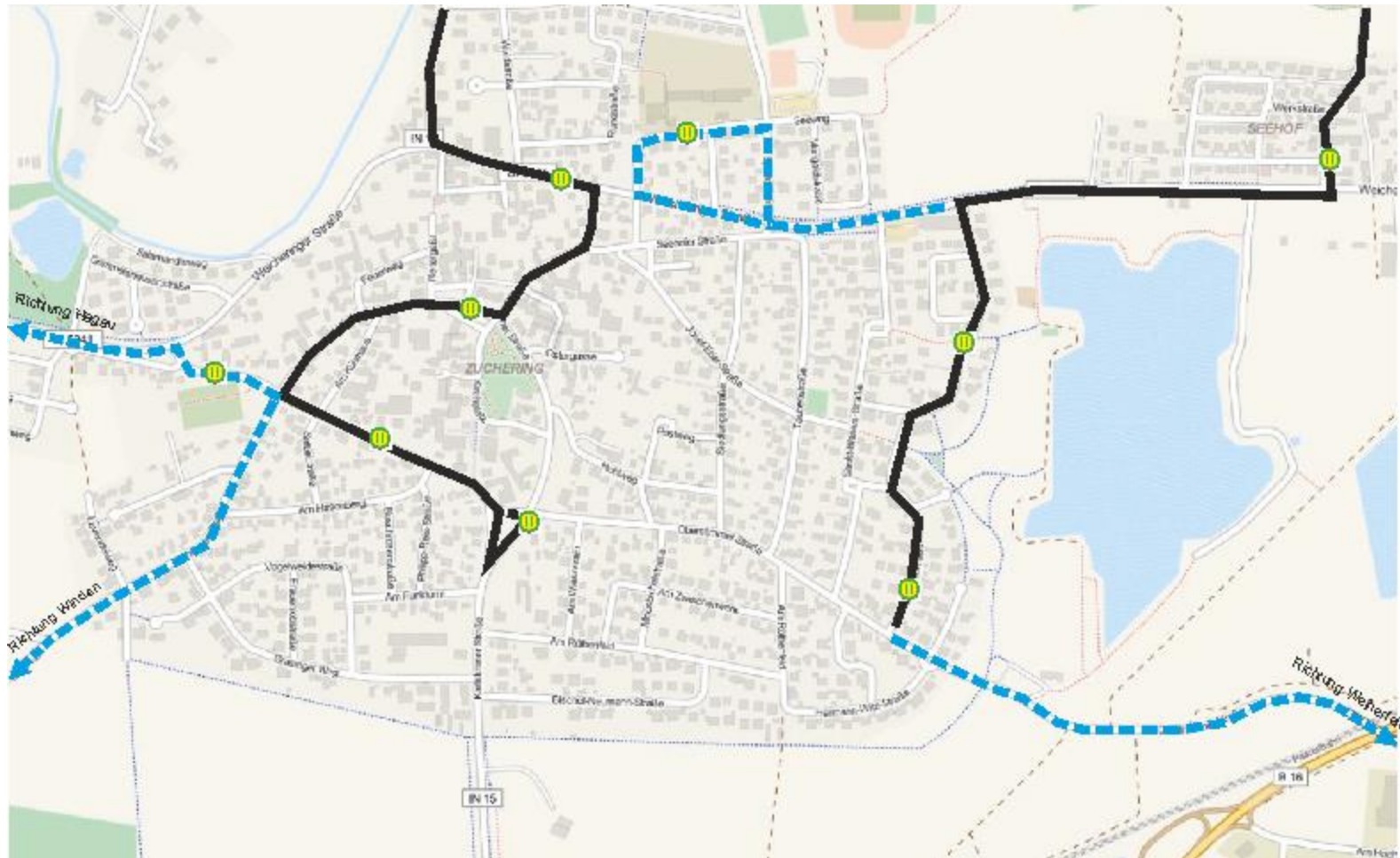

## Bus-Linienführung der Linien 11 und 44 – Ausgangssituation 2

**Wunsch der Bürger** aus Seehof und Unterbrunnenreuth nach einer direkten Busverbindung in das Nahversorgungszentrum Zuchering-Ortsmitte

2 Varianten einer möglichen Realisierung

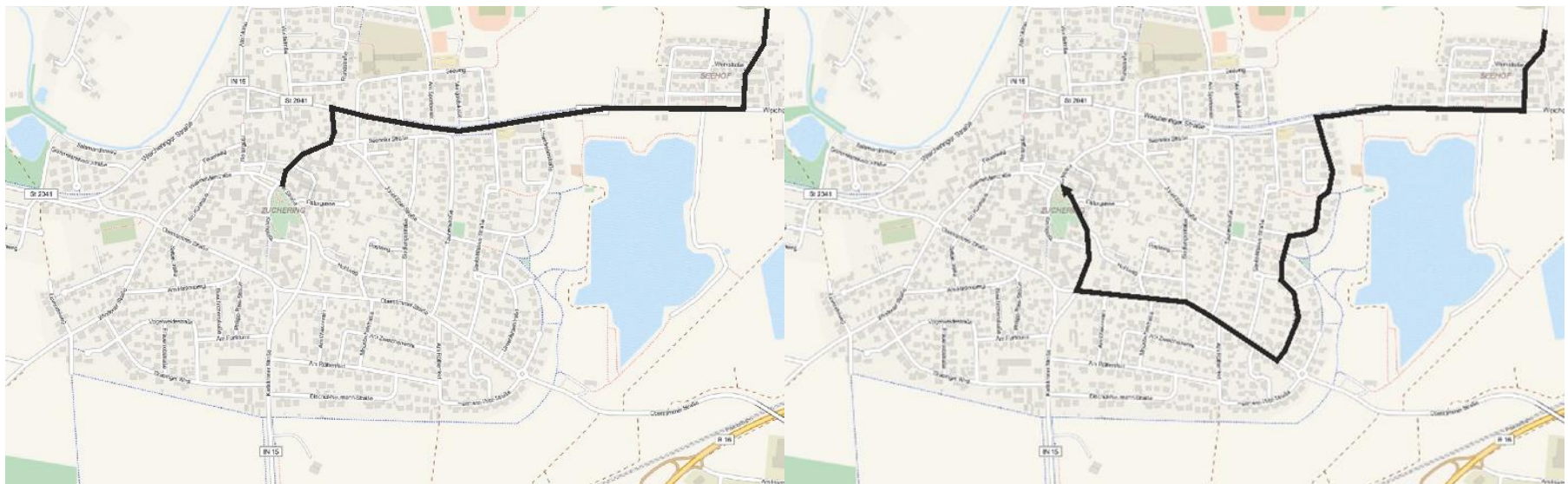



## Bus-Linienführung der Linien 11 und 44

- Keine direkte Nahverkehrsverbindung für Bürger aus Seehof und Unterbrunnenreuth nach Zuchering, Ortsmitte
- Aktuelle Streckenführung nur bedingt bustauglich
- Umleitungen wegen Veranstaltungen im Kindergarten
- Konfliktsituation ruhender Verkehr/Bus
- Optimierung der ÖPNV-Erschließung und Angebotsverbesserung
- Verknüpfung mit Linie 44

## Bus-Linienführung der Linien 11 und 44 – Situation Urnenfelderstraße



## Linienführung im Ortsteil Zuchering\_Variante A:

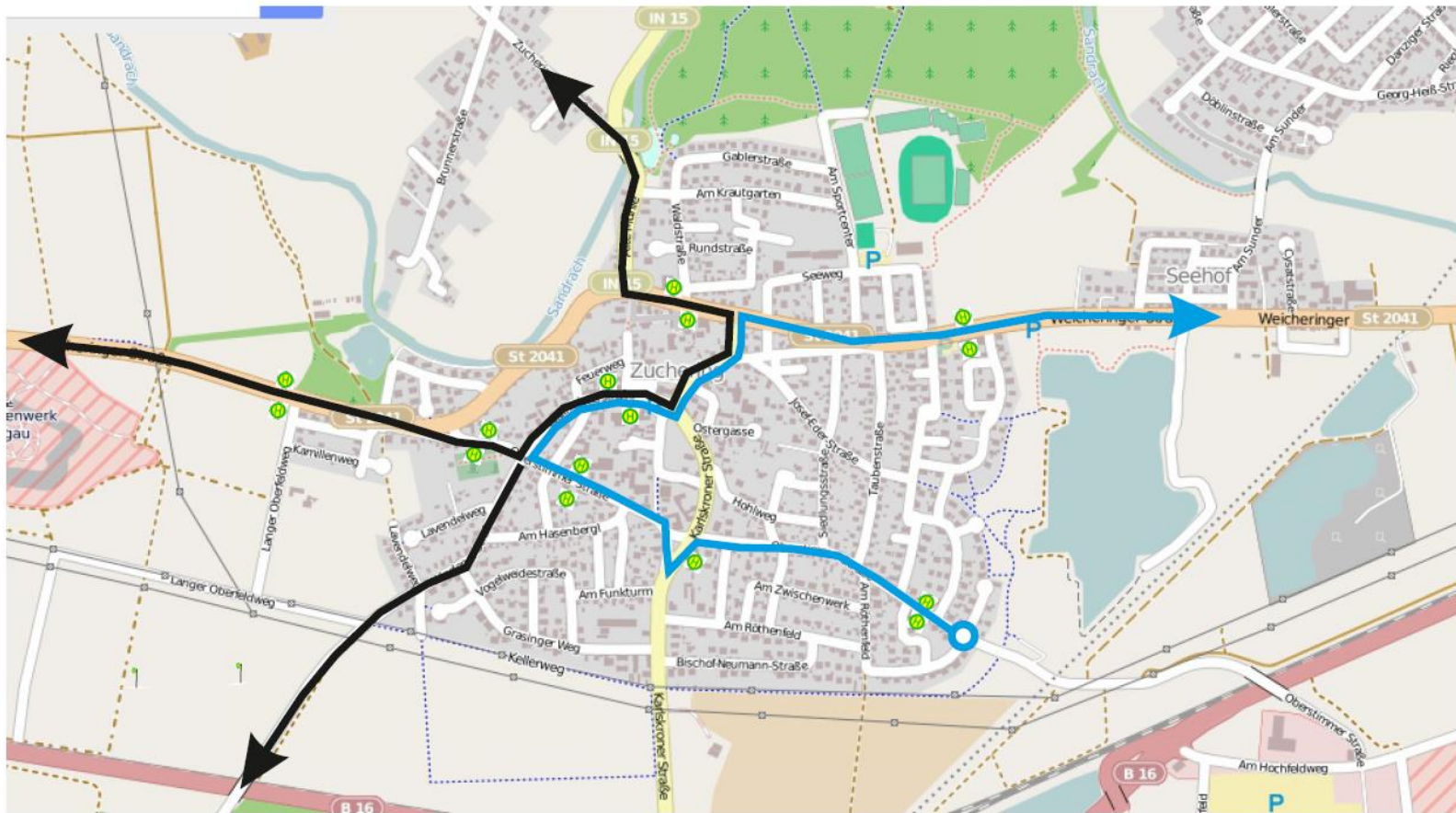

- Linie 44
- Linie 11



## **Variante A - Gemeinsame Haltestelle der Linien 11 und 44 am aktuellen Standort der Haltestelle Wallmeisterstraße:**

Die Linie 11 wird über die Weicheringer Straße > Karlskroner Straße > Wallmeisterstraße und Oberstimmer Straße zur Endhaltestelle Urnenfelderstraße geführt. Die Linie 44 bleibt unberührt.

**Vorteil:** Eine Verlegung der Haltestelle Wallmeisterstraße ist nicht erforderlich. Die Querung der Karlskroner Straße ist nur für Fahrgäste östlich Karlskroner Straße notwendig. Die Befahrung der nur begrenzt bustauglichen Urnenfelderstraße entfällt.

**Nachteil:** Die Anwohner der Oberstimmer Straße zwischen Karlskroner Straße und Wallmeisterstraße erhalten eine Mehrung des Busverkehrs.

## Linienführung im Ortsteil Zuchering\_Variante B:



- Linie 44
- Linie 11

## **Variante B - Gemeinsame Haltestelle der Linien 11 und 44 am neuen Standort der Haltestelle Wallmeisterstraße in der Karlskroner Straße:**

Die Linie 11 wird über die Weicheringer Straße > Karlskroner Straße > und Oberstimmer Straße zur Endhaltestelle Urnenfelderstraße geführt. Die Linie 44 wird ebenfalls über die Weicheringer Straße > Karlskroner Straße > und Oberstimmer Straße in Fahrtrichtung Hagau bzw. Winden geführt.

**Vorteil:** Die Anzahl der Fahrten über die Oberstimmer Straße zwischen der Wallmeisterstraße und Karlskroner Straße wird bis um die Hälfte reduziert. Der Linientreff der Linien 11 und 44 erfolgt an der Haltestelle Karlskroner Straße. Die Befahrung der nur begrenzt bustauglichen Urnenfelderstraße entfällt.

**Nachteil:** Die Haltestelle Wallmeisterstraße muss in die Karlskroner Straße verlegt werden > Errichtung neuer Haltestellen mit entsprechender Infrastruktur.



## **Zusammenfassung**

- **Angebotsverbesserung für Zuchering**
- **Direkte Busanbindung von/nach Unterbrunnenreuth und Seehof**
- **Wegfall der Durchfahrt Urnenfelderstraße und damit Optimierung der Linienführung.**

# Referat VI

## Verkehrssystem Ingopark



Stadt Ingolstadt  
Hauptamt

### Wegweisung Ingopark



# Referat VI

## Verkehrssystem Ingopark



Stadt Ingolstadt  
Hauptamt





# Referat VI

## Verkehrssystem Ingopark



Stadt Ingolstadt  
Hauptamt

Im damaligen Bebauungsplanverfahren wurde das Gebiet „Gewerbegebiet Zuchering – Weiherfeld“ genannt.

Bei der Eröffnung des Gebietes wurde auf Wunsch aller Anlieger der Name „IngoPark“ für dieses Gebiet festgelegt und die entsprechende Beschilderung so auch großräumig umgesetzt .

Eine Änderung des Beschilderungskonzeptes ist deshalb nur wieder auf Wunsch der Anlieger möglich, bzw. durch eine politische Entscheidung der Stadt.

Grundsätzlich wird ein entsprechendes Verkehrssystem von den jeweiligen Bedarfsträgern angestoßen und geplant. Das Tiefbauamt wird jeweils beratend tätig.

# Ingopark Ansiedlung weiterer Betriebe



Stadt Ingolstadt  
Hauptamt

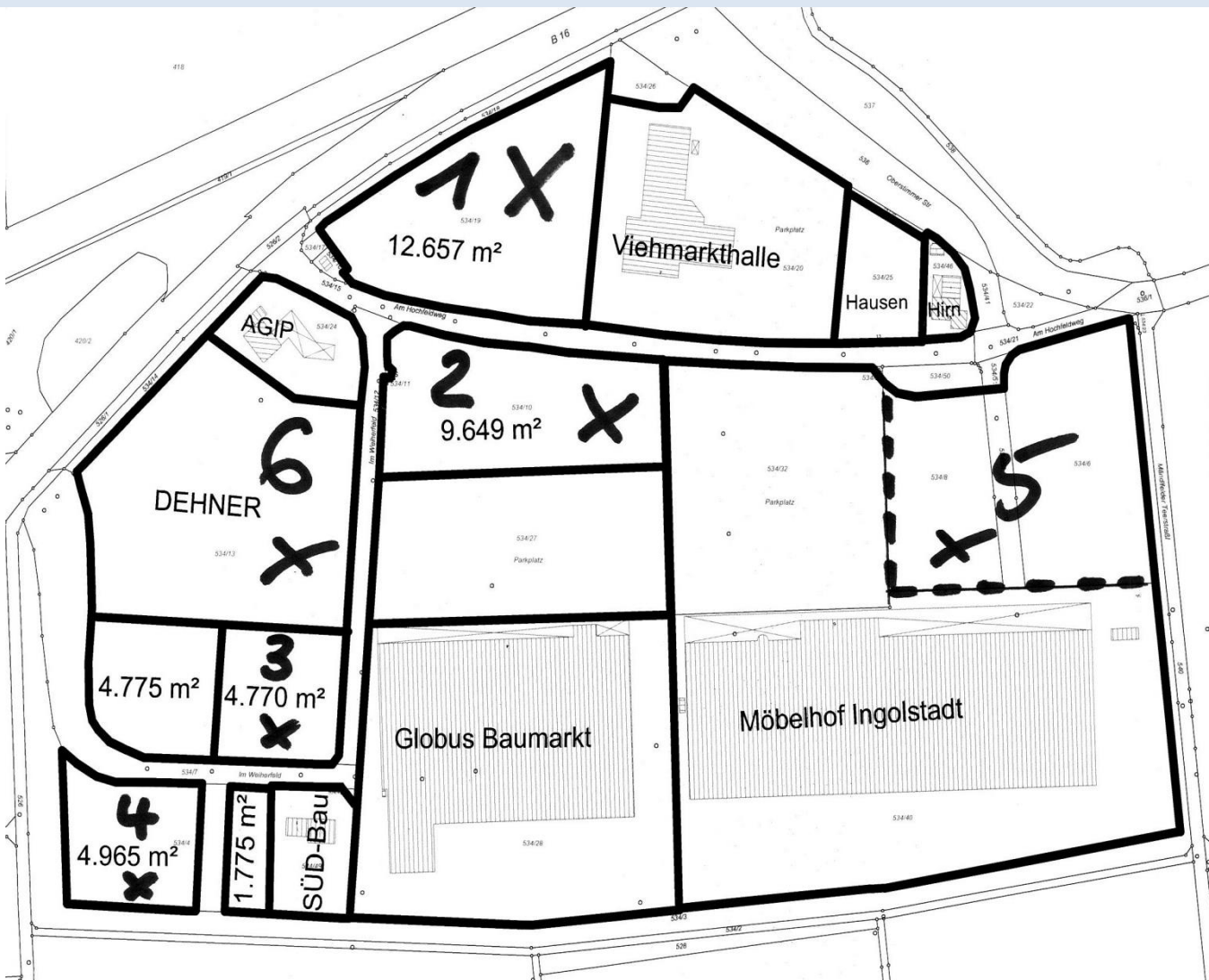

1. Kaufangebot beurkundet
2. Kaufvertrag noch nicht beurkundet
3. Kaufvertrag kurz vor Beurkundung
4. Kaufvertrag noch nicht beurkundet
5. Kaufvertrag beurkundet
6. Kaufvertrag beurkundet



# Referat VI

## Geh- und Radwege:

**hier: Geh- und Radweg Oberstimmer Straße  
(mit Steg) von Zuchering nach Weiherfeld**

Bauzeit: ab Herbst 2015 (Böschung)  
bzw. Frühjahr 2016

Projektkosten (gesamt): ca. 1.400.000 €

Übersichts-  
lageplan:



vor Baubeginn:



Planung Steg:

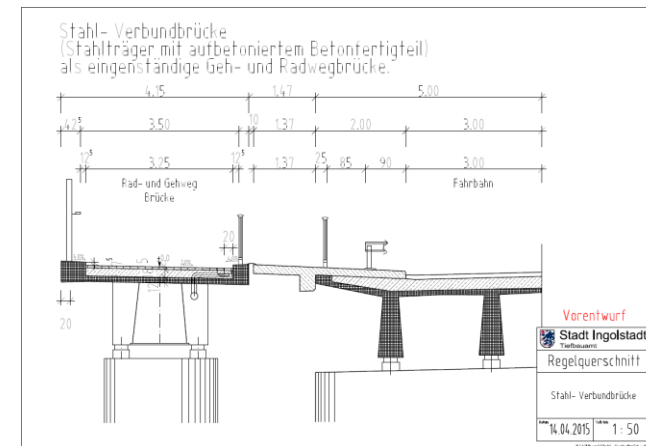



# Referat VII Umgehungsstraße für Gemeinde Karlskron



Stadt Ingolstadt  
Hauptamt

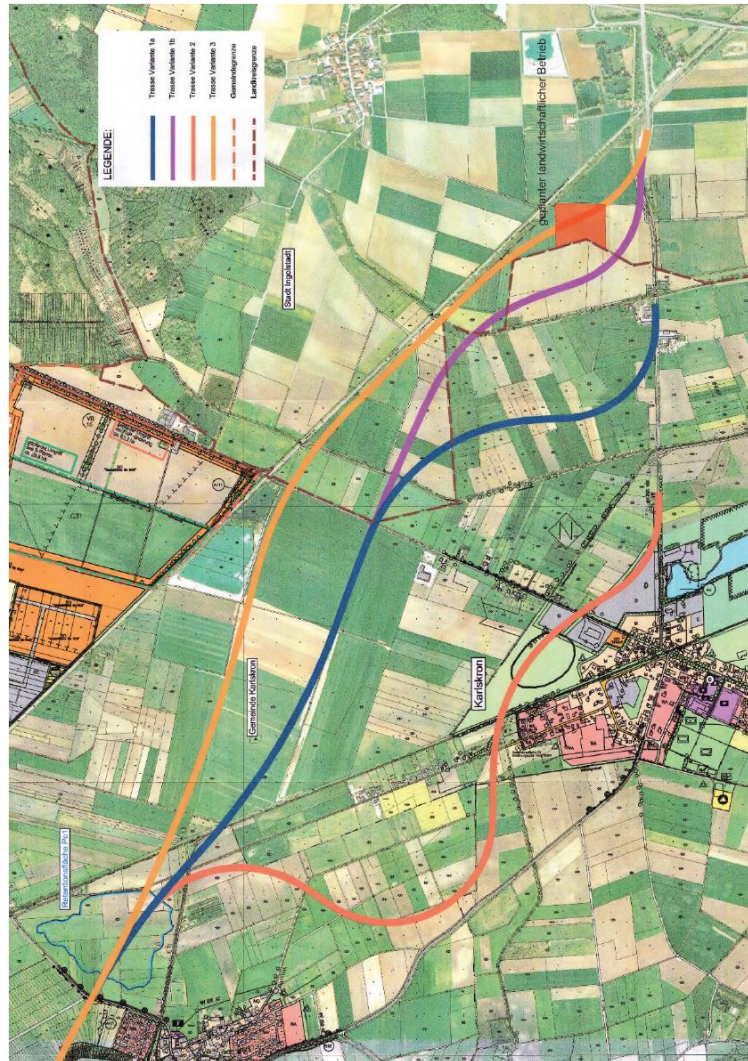

# Referat VII

## Verdichtung Unterbrunnenreuth



### rechtsverbindliche Bebauungspläne

<u>Nummer</u>	<u>Rechtskraft</u>
801	27.10.1969
801 Ä V	22.09.1973
801 Ä VI	23.04.1976
801 Ä X	14.11.1991
801 Ä XI	27.10.1983
801 Ä XII	03.02.1994
801 Ä XV	10.03.2004
802	04.06.1981
802 Ä I	13.09.2001
808 Ä II	27.04.2005



# Ref VII Nachverdichtung Unterbrunnenreuth



Stadt Ingolstadt  
Hauptamt



aktuelle Bauvoranfragen/Bauanträge

(Voranfrage wurde  
zurückgezogen)



# Referat VII

## Baugebiet „Hagau – Am Kirchsteig“

### - Satzungsbeschluss



**Stadt Ingolstadt**  
Referat VII - Stadtentwicklung  
und Baurecht

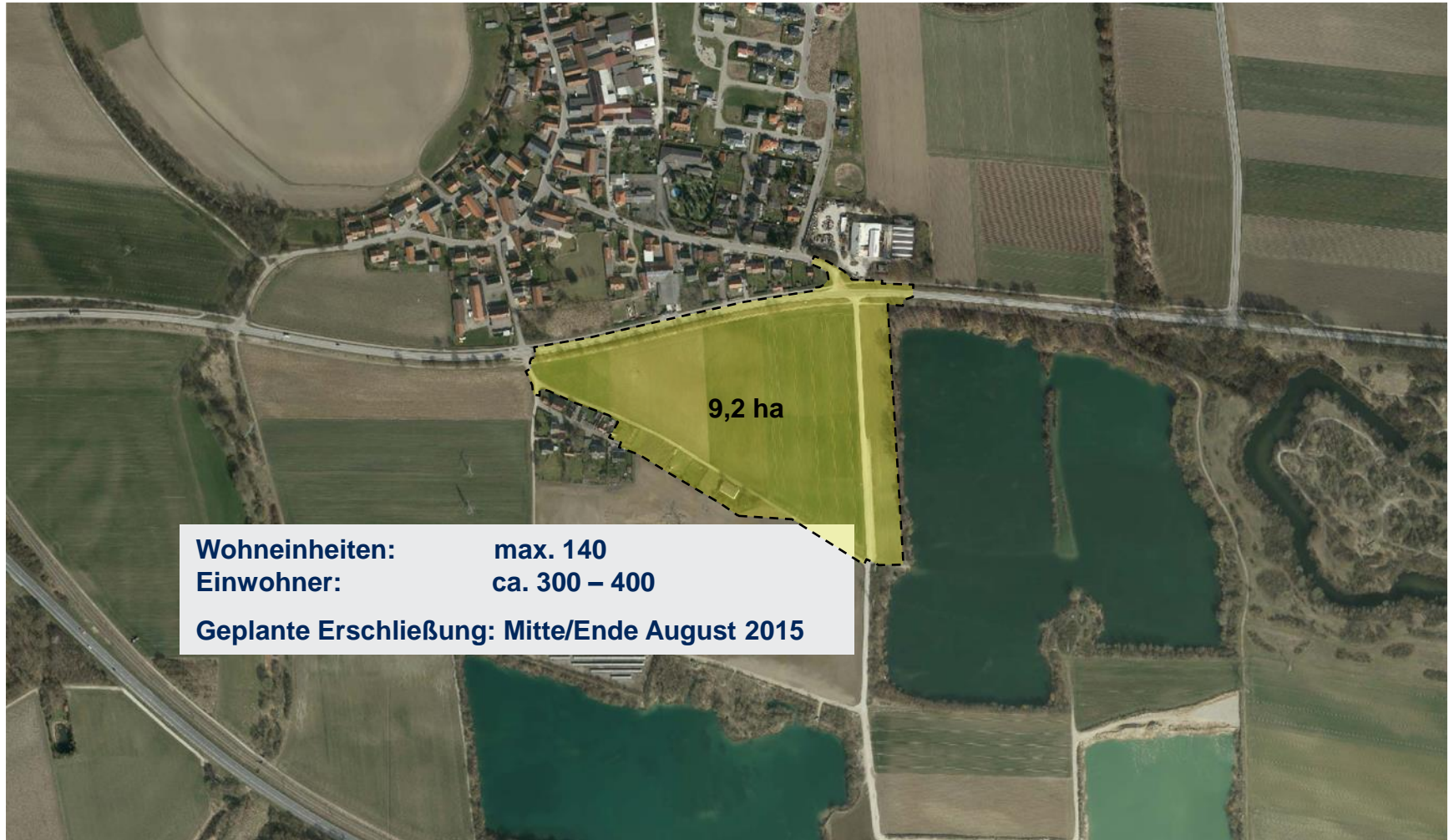

# Referat VII

## Baugebiet „Hagau – Am Kirchsteig“ - Satzungsbeschluss





# Referat VII „Zuchering – Weiherfeld“

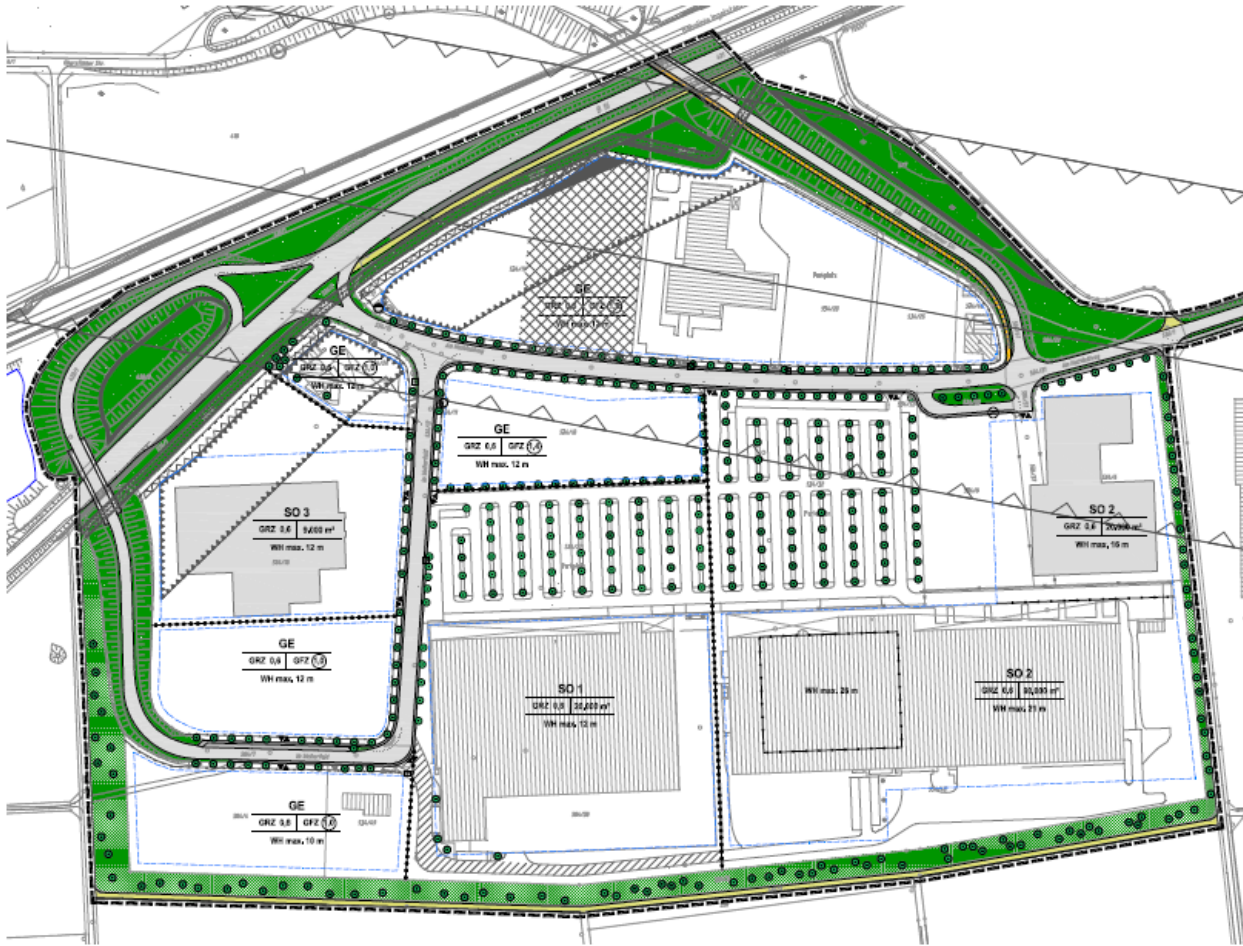



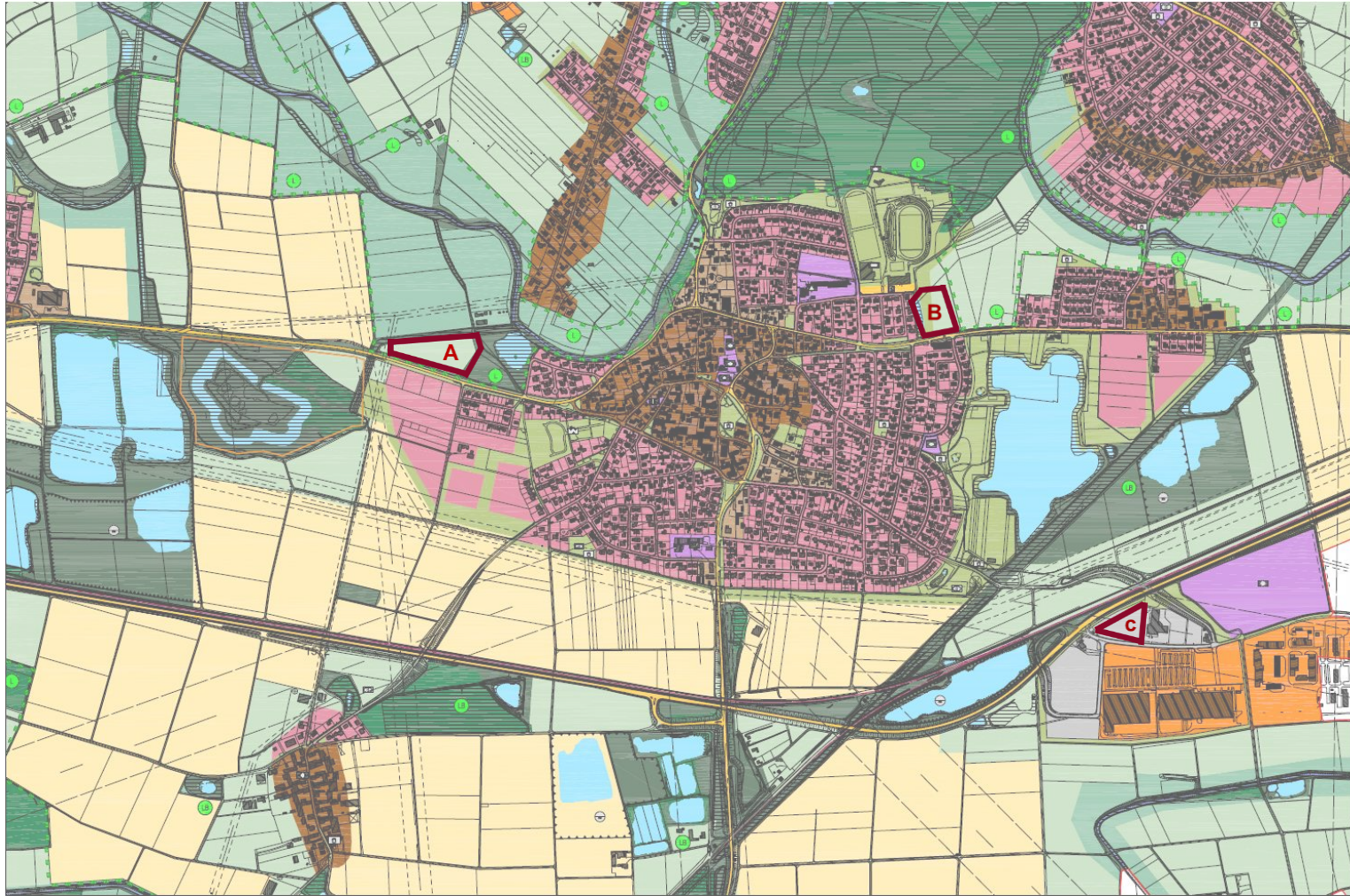



**VIELEN DANK**

**FÜR IHRE**

**AUFMERKSAMKEIT**